

SVPN 사용자 매뉴얼

Chrome, Edge 브라우저 지원

2022.05.19

Agenda

- I. SVPN 사용자 포탈
- II. SVPN 프로그램 설치
- III. SVPN 사용자 포탈 로그인
- IV. SVPN 접속
- V. 별첨

SVPN 사용자 포탈 접속

- 1 **Chrome, Microsoft Edge** Browser를 통한 SVPN 사용자 포탈 접속
- 2 **SVPNManager** 프로그램 자동 실행 ※ 최초접속 또는 프로그램 미설치 사용자는 "II.SVPN 프로그램 설치(4~6 page)" 참조하여 설치 필요

Chrome 브라우저

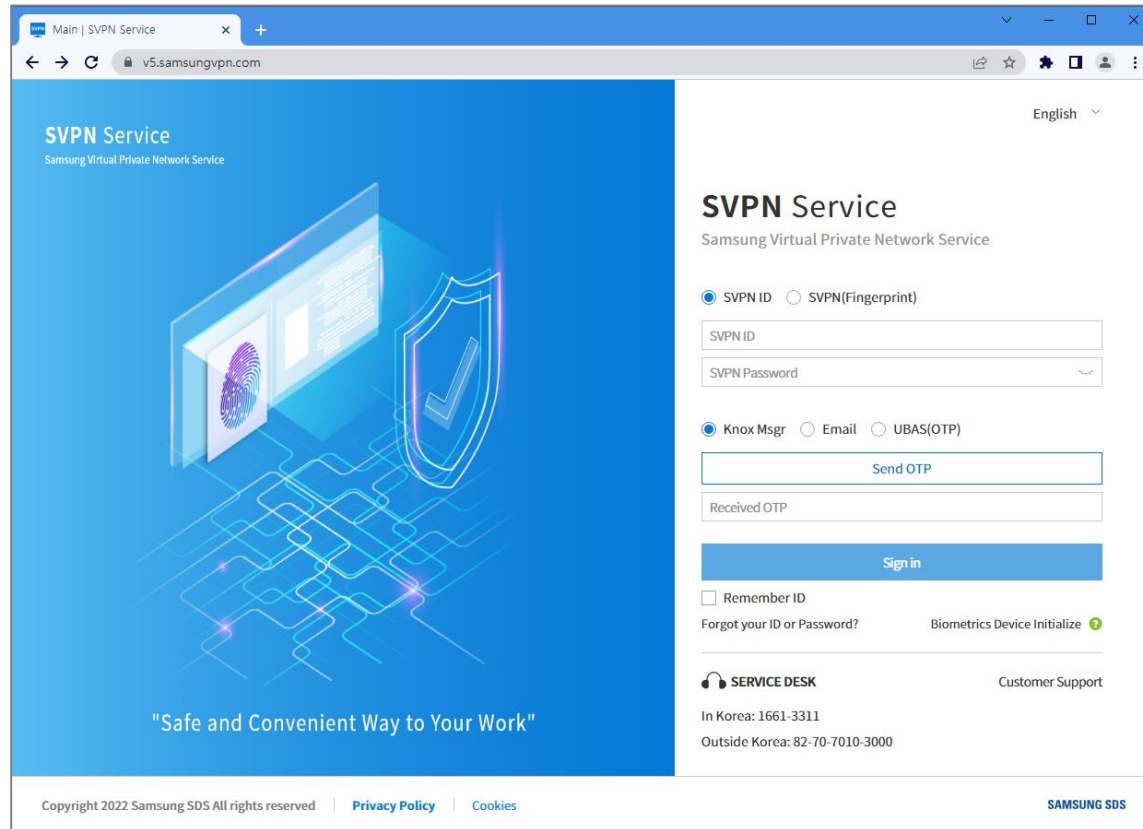

Microsoft Edge 브라우저

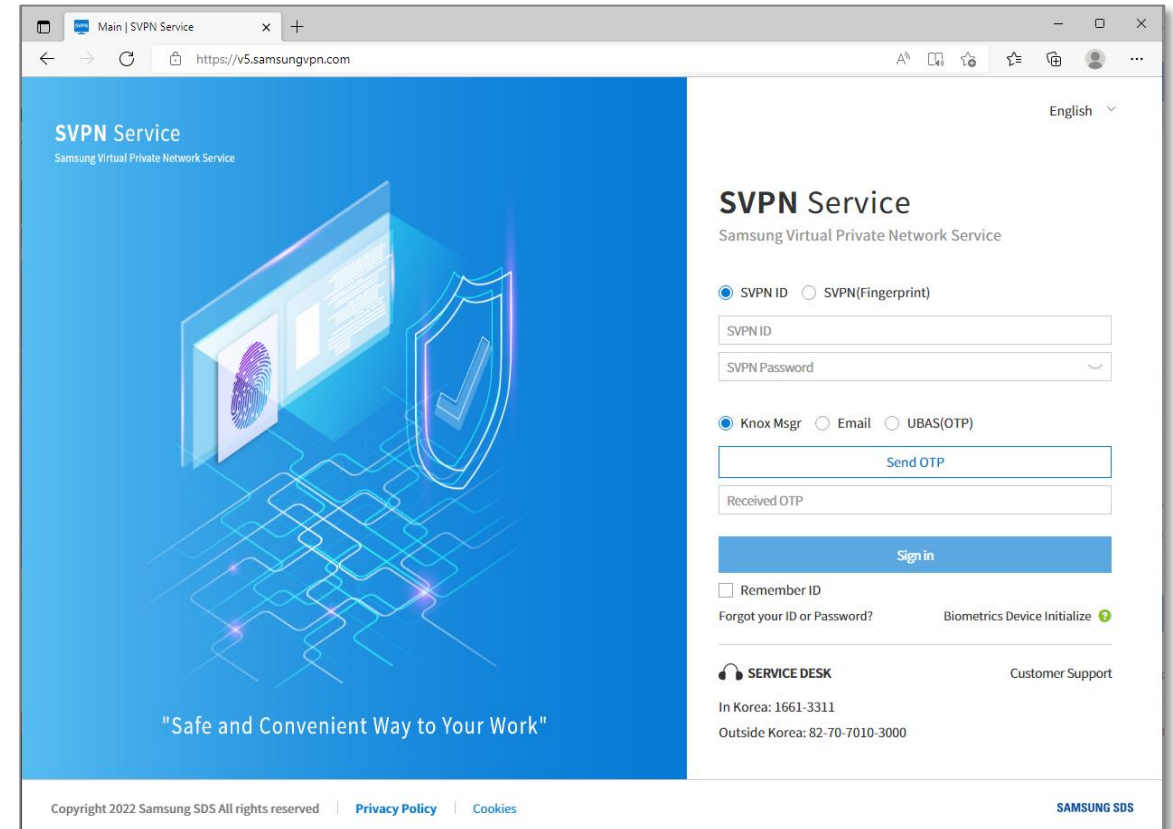

SVPN 프로그램 설치

- 1 **SVPNManager** 설치파일 다운로드 (최초 접속 or 프로그램 미설치 사용자)
 - ▶ 프로그램 다운로드 팝업(자동) ▶ SVPNManager 다운로드 버튼 클릭 ▶ 프로그램 다운로드

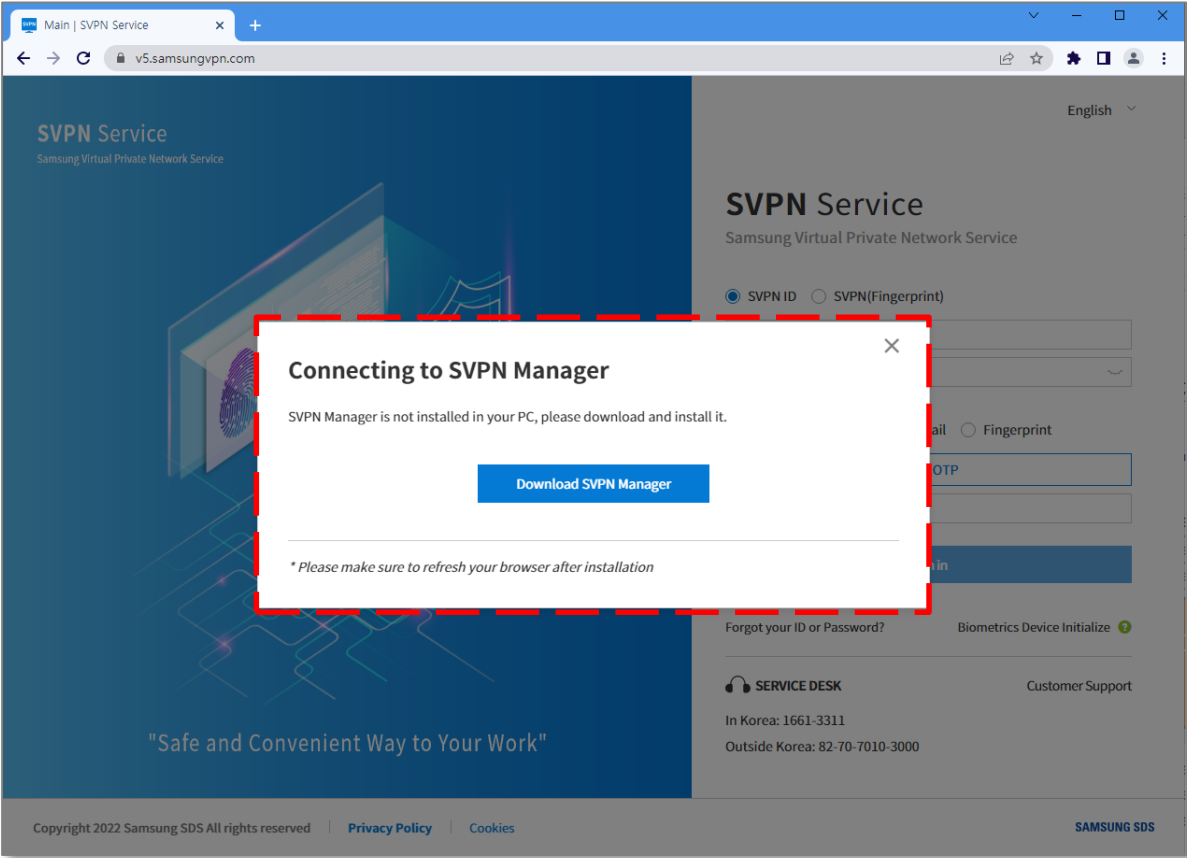

▶ 프로그램 다운로드 팝업 (자동 발생)

- "SVPN Manager" 다운로드 버튼 클릭

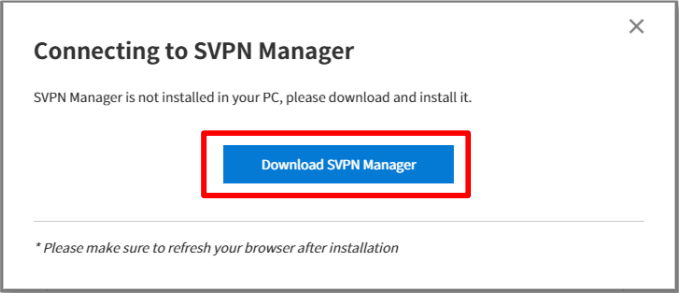

▶ SVPN 프로그램 다운로드

- 프로그램 다운로드 (SVPNManager.msi)
 - ※ 다운로드 폴더는 브라우저 옵션에서 확인

SVPN 프로그램 설치

2 SVPNManager 프로그램 설치

다운로드 받은 SVPNManager.msi 파일을 SVPN 사용자가 직접 설치 수행

▶ SVPNManager.msi 설치 파일 실행

- SVPNManager.msi 파일 마우스 우클릭
- “설치” 클릭

설치 진행 중 사용자 계정 컨트롤(UAC) 알림 창 발생시 [예] 클릭 (Samsung SDS SVPNManager)

▶ SVPNManager 프로그램 설치

- 프로그램 설치 위해 안내창의 확인 click하여 모든 브라우저를 종료
- 프로그램 설치 완료 후 “Close” 클릭하여 종료

SVPN 프로그램 설치

3 SVPNManager 프로그램 설치 확인 및 실행

▶ SVPN 사용자 포탈 접속 시 SVPNManager 프로그램 자동 실행 및 Tray에 자동 표시

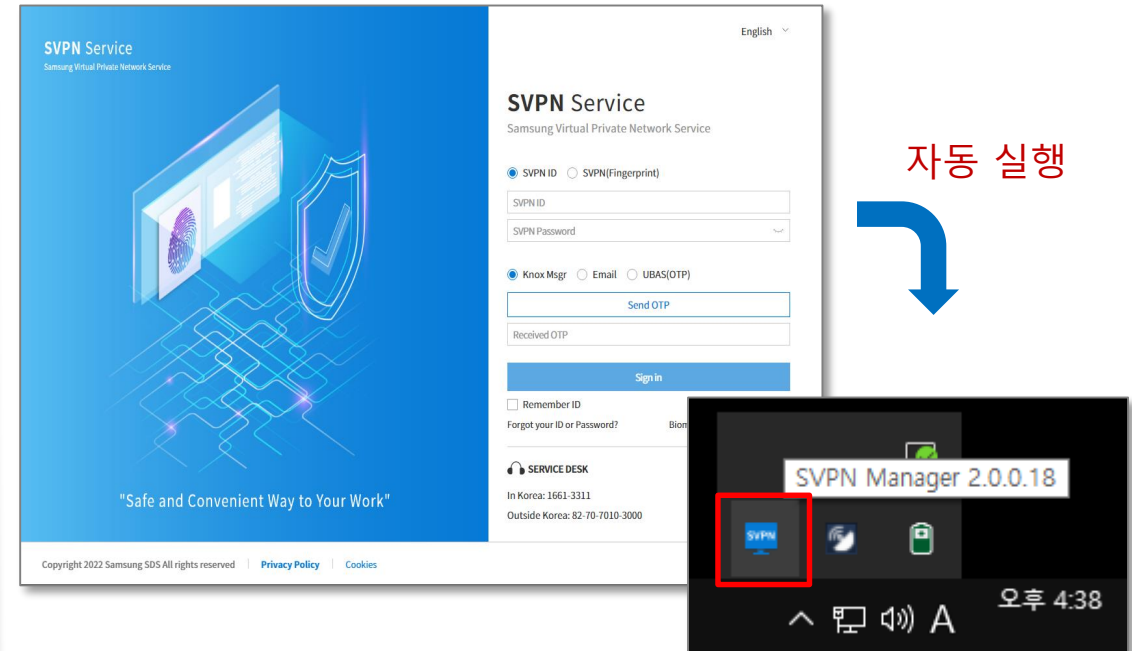

- ▶ SVPNManager 프로그램 설치 확인
- Windows 제어판 → 프로그램 및 기능
 - 목록에서 "SVPNManager" 프로그램 확인

- ▶ SVPNManager 프로그램 실행
- SVPN 사용자 포탈 접속 시 프로그램 자동 실행
 - Windows 우측 하단 Tray에 자동 표시

SVPN 사용자 포탈 로그인 [SVPN ID + Knox Messenger]

■ SVPN ID, SVPN password로 로그인

▶ SVPN ID, Password를 사용하여 로그인, 등록된 Knox ID기반 Knox Messenger로 OTP 발송

로그인 : SVPN ID/Password

- Language selector: English
- Service name: SVPN Service, Samsung Virtual Private Network Service
- Step 1: Radio buttons for 'SVPN ID' (selected) and 'SVPN(Fingerprint)'. A red box highlights this area.
- Step 2: Input fields for 'SVPN ID' and 'SVPN Password'. A red box highlights these fields.
- Step 3: Radio buttons for 'Knox Msgr' (selected), 'Email', and 'UBAS(OTP)'. Below them is a 'Send OTP' button. A red box highlights this area.
- Step 4: A 'Received OTP' input field and a 'Sign in' button. A red box highlights this area.
- Additional options: 'Remember ID', 'Forgot your ID or Password?', and 'Biometrics Device Initialize'.
- Footer: 'SERVICE DESK' with contact info for Korea and Outside Korea, and 'SAMSUNG SDS' logo.

OTP : Knox Messenger로 수신

- 1 [SVPN ID] 체크박스 선택**
 - SVPN ID/Password로 로그인 위해 [SVPN ID] 선택
- 2 사용자의 SVPN ID와 Password 입력**
 - SVPN ID는 e-mail형식 (ex. svpn@samsung.com)
- 3 [Knox Msgr] 체크박스 선택 후 [Send OTP] 클릭**
 - 사용자의 Knox Messenger로 OTP 발송
※ 사용자 계정 정보에 Knox ID가 사전 등록 필수
- 4 OTP 입력 후 [Sign in] 클릭**
 - Knox Messenger로 수신한 OTP 입력, 로그인 클릭
 - 계정/OTP 확인 후 로그인

SVPN 사용자 포탈 로그인 [SVPN ID + E-mail] ①

- SVPN ID, SVPN password로 로그인 (**지정된 PC에서 접속하는 사용자**) ※ 지정된 PC와 다른 PC에서 접속 시 차단/로그아웃
- ▶ SVPN ID, Password를 사용하여 로그인, 등록된 외부 E-mail 주소로 OTP 발송

로그인 : SVPN ID/Password

- 1. Radio button selection for 'SVPN ID' (selected) and 'SVPN(Fingerprint)'.
- 2. Input fields for 'SVPN ID' and 'SVPN Password'.
- 3. Radio button selection for 'Knox Msgr', 'Email' (selected), and 'UBAS(OTP)', followed by a 'Send OTP' button.
- 4. 'Received OTP' input field and a 'Sign in' button.

Below the login fields are links for 'Remember ID', 'Forgot your ID or Password?', and 'Biometrics Device Initialize'. At the bottom, there is a 'SERVICE DESK' section with contact information for Korea and Outside Korea.

OTP : 외부 E-mail 로 수신

- [SVPN ID] 체크박스 선택**
 - SVPN ID/Password로 로그인 위해 [SVPN ID] 선택
- 사용자의 SVPN ID와 Password 입력**
 - SVPN ID는 e-mail형식 (ex. svpn@samsung.com)
 - ※ 아이디/비밀번호 찾기(Forgot your ID or Password?)
 - 사용자의 아이디 찾기, 비밀번호 재설정
- [E-mail] 체크박스 선택 후 [Send OTP] 클릭**
 - 사용자의 외부 E-mail 주소로 OTP 발송
 - ※ 지정된 PC에서 접속한 사용자만 E-mail 사용 가능
 - ※ 사용자 계정 정보에 외부 E-mail 주소 사전 등록 필수(최대 2개)
- OTP 입력 후 [Sign in] 클릭**
 - 외부 E-mail로 수신한 OTP 입력, 로그인 클릭
 - 계정/OTP 확인 후 로그인

SVPN 사용자 포탈 로그인 [SVPN ID + E-mail] ②

- SVPN ID, SVPN password로 로그인 (**최초 접속자 or PC 미 지정 사용자**)
 - ▶ SVPN ID, Password를 사용하여 로그인, 외부 E-mail을 제외한 다른 OTP 수단 선택 팝업 제공

로그인 : SVPN ID/Password

OTP : 외부 E-mail 로 수신

- 1 [SVPN ID] 선택, SVPN ID와 Password 입력
- 2 [E-mail] 체크박스 선택 후 [Send OTP] 클릭
 - 사용자의 외부 E-mail 주소로 OTP 발송
- 3 [E-mail] 을 제외한 다른 OTP 수단 선택 팝업
 - 팝업 창에서 선택한 수단으로 OTP 발송
 - ※ 지정된 PC에서 접속하는 경우에만 E-mail 사용 가능
 - ※ PC지정이 되어 있지 않은 사용자에게만 팝업 제공
- 4 OTP 입력 후 [Sign in] 클릭
 - 선택한 수단으로 수신한 OTP 입력, 로그인 클릭
 - 계정/OTP 확인 후 로그인

SVPN 사용자 포탈 로그인 [SVPN ID + Fingerprint]

■ SVPN ID, SVPN password로 로그인

▶ SVPN ID, Password를 사용하여 로그인, 웹 화면에 발급된 OTP를 UBAS APP에 입력하여 인증

로그인 : SVPN ID/Password

OTP : UBAS APP에 입력 후 인증

- 1 **[SVPN ID]** 체크박스 선택
 - SVPN ID/Password로 로그인 위해 [SVPN ID] 선택
- 2 사용자의 SVPN ID와 Password 입력
 - SVPN ID는 e-mail형식 (ex. svpn@samsung.com)
- 3 **[Fingerprint]** 체크박스 선택 후 [Send PUSH] 클릭
 - 화면에 발급된 OTP를 UBAS APP에 입력, 로그인
 - ※ 사용자 UBAS 사전 설치 및 등록 필수 (별첨#3 참조)

UBAS APP

SVPN 사용자 포탈 로그인 [SVPN(Fingerprint)]

■ SVPN ID 와 지문으로 로그인

▶ SVPN(Fingerprint)방식으로 로그인을 위해서는 사전 UBAS 사용 등록 필요 (별첨#3 참조)

※ UBAS(Unified Business Authentication System) : SDS 모바일 인증 솔루션으로 모바일 앱을 통한 생체인증(지문), OTP, Touch 인증 제공

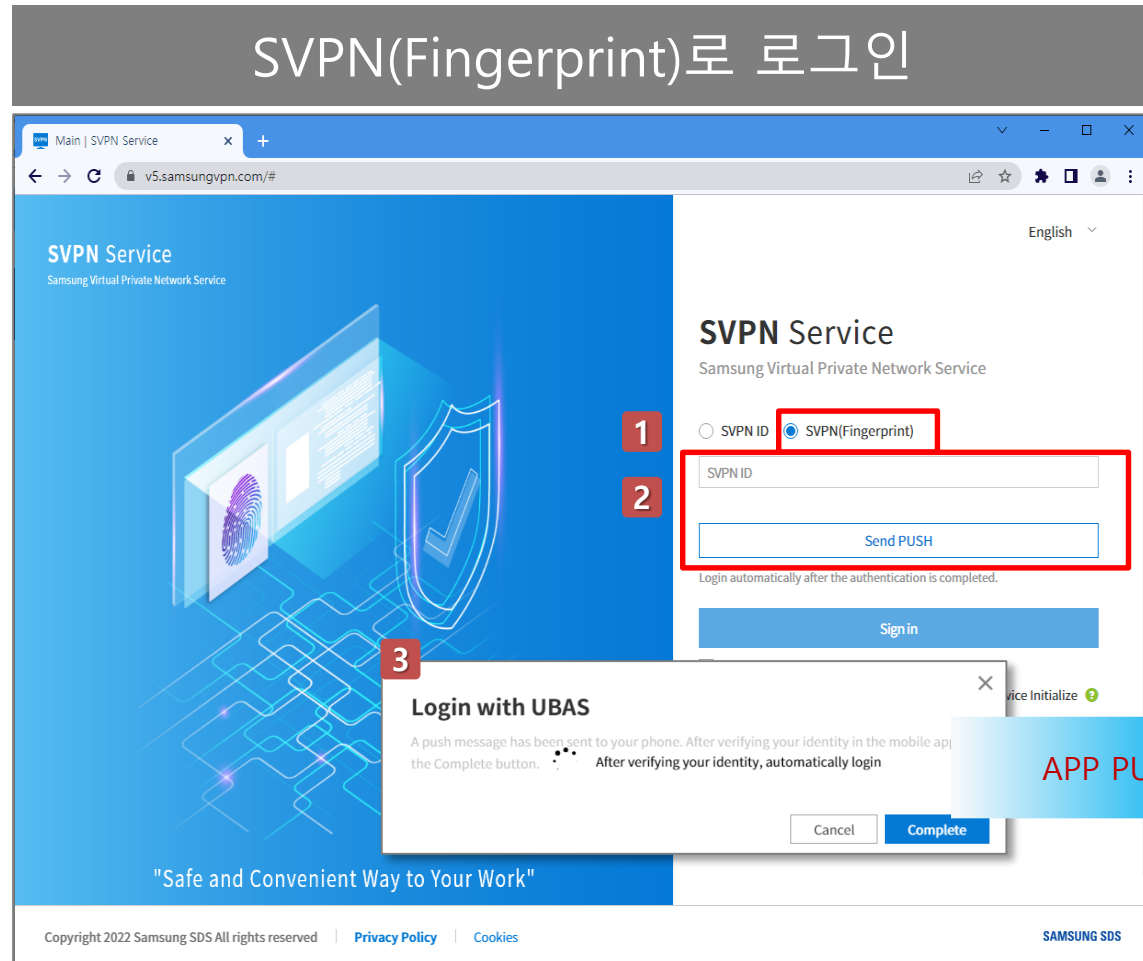

UBAS로 로그인

- 1 [SVPN(Fingerprint)] 체크박스 선택**
 - 지문으로 로그인 위해 [SVPN(Fingerprint)] 선택
※ 사용자 UBAS 사전 설치 및 등록 필수
- 2 사용자의 SVPN ID입력 후 [Send PUSH] 클릭**
 - 모바일로 PUSH발송, UBAS APP에서 지문인증
- 3 UBAS APP을 통한 지문 인증 대기**
 - 지문인증 완료 후 자동으로 로그인

UBAS APP

Use your fingerprint to verify your identity.

CANCEL

Authentication Succeeded

Click "Complete" button to log in

Go Home CLOSE

SVPN 접속

■ SSL VPN Client 프로그램 자동 설치

▶ 로그인 성공 시 SVPN 접속을 위한 프로그램 자동 설치

※ 프로그램이 설치되지 않은 사용자 자동 설치

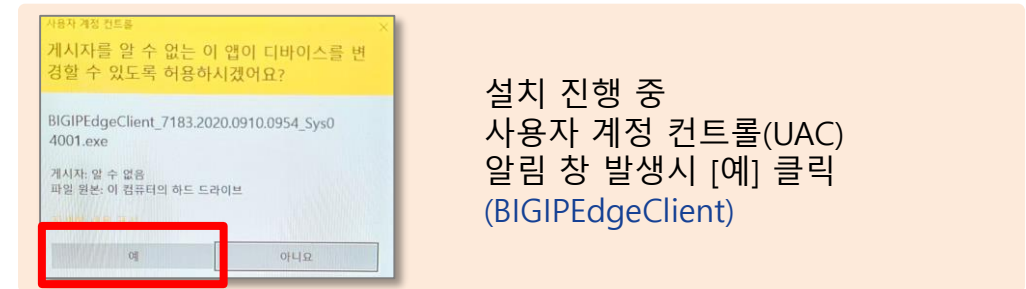
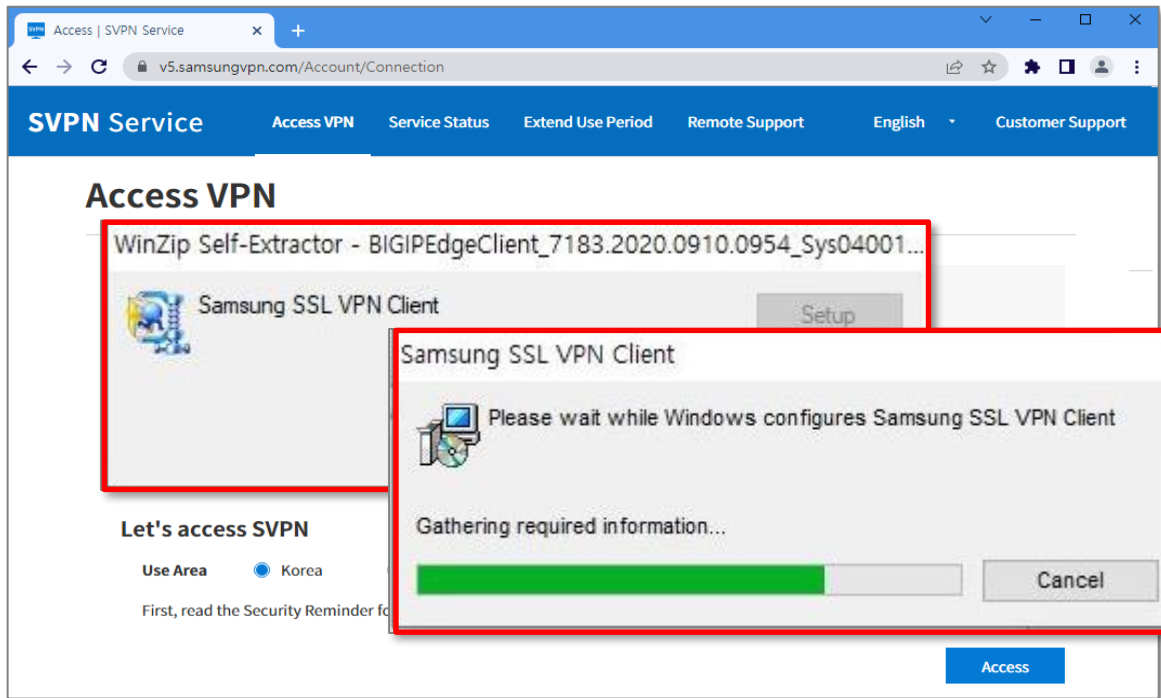

설치 진행 중
사용자 계정 컨트롤(UAC)
알림 창 발생시 [예] 클릭
(BIGIPEdgeClient)

▶ SSL VPN Client 프로그램 설치 확인

- Windows 제어판 → 프로그램 및 기능
- 목록에서 아래 2개 프로그램 설치 확인

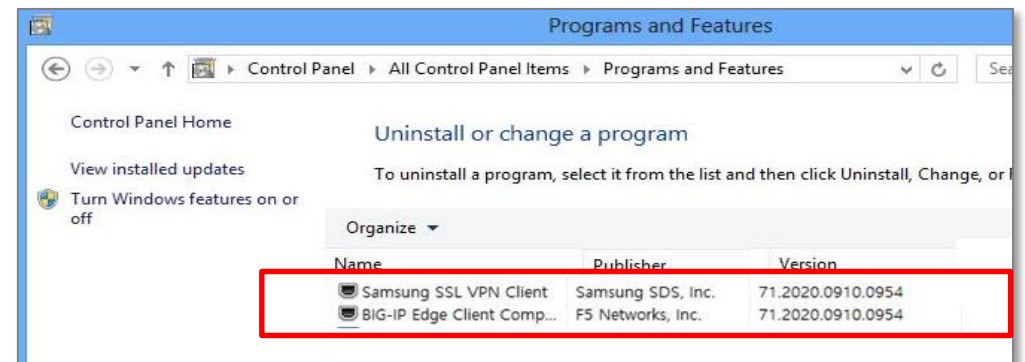

▶ SVPN 접속 프로그램 자동 설치

- SSL VPN Client, BIGIPEdgeClient 프로그램 설치

SVPN 접속

■ 접속 지역 선택

▶ 여러 권역의 G/W에 접속이 가능한 사용자의 경우 접속 지역 선택 ※ 접속가능 권역이 1개인 경우 별도 선택 없음

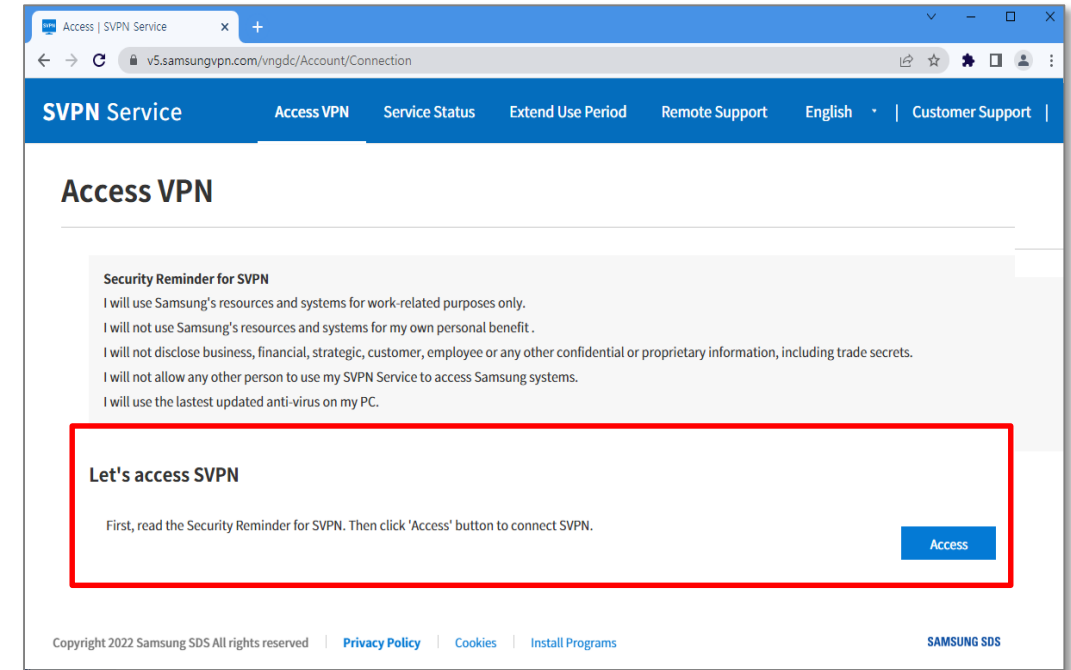
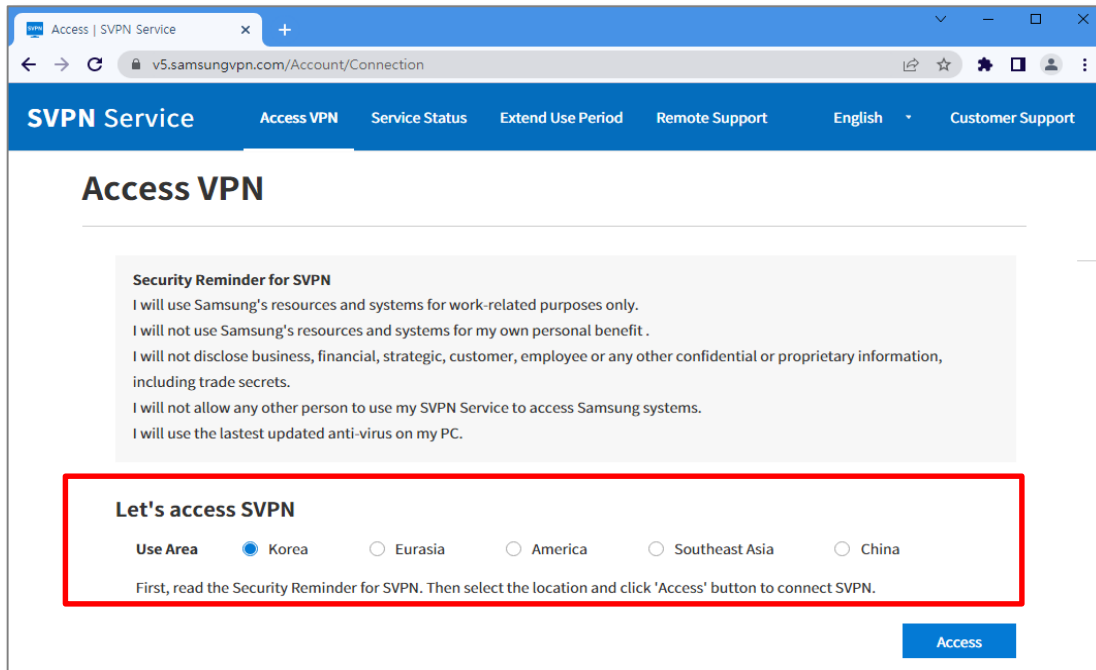

▶ SVPN 접속 지역(권역) 선택

- 여러 권역의 G/W 접속 가능한 사용자 限
- 목록에서 접속하고자 하는 지역 선택 후 접속

▶ 접속가능 지역이 1개인 경우

- 별도의 접속 지역 선택 가능 리스트 없음
- "접속하기" 버튼 클릭하여 SVPN 접속

SVPN 접속

SVPN 접속

▶ [접속하기] 버튼 클릭하여 SVPN 서비스 접속

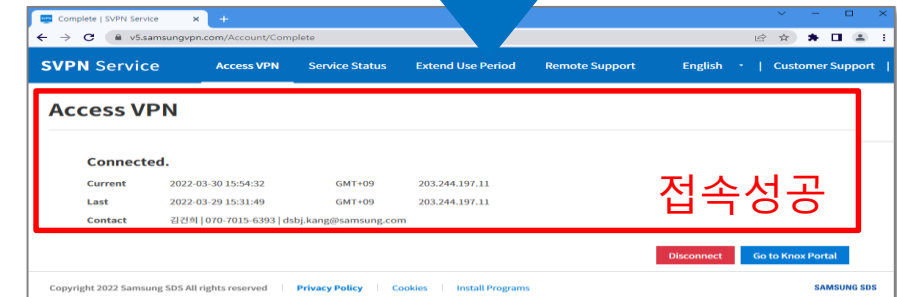
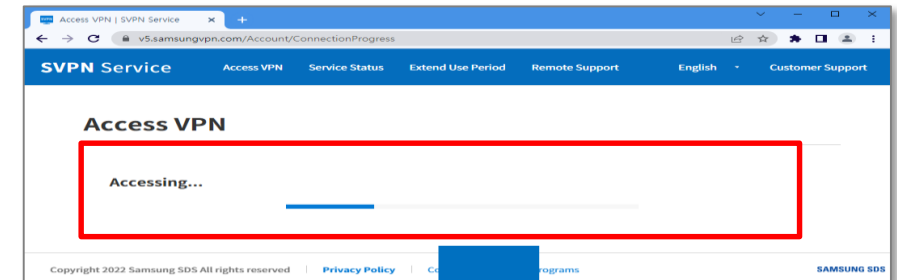
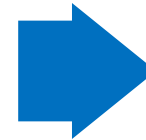
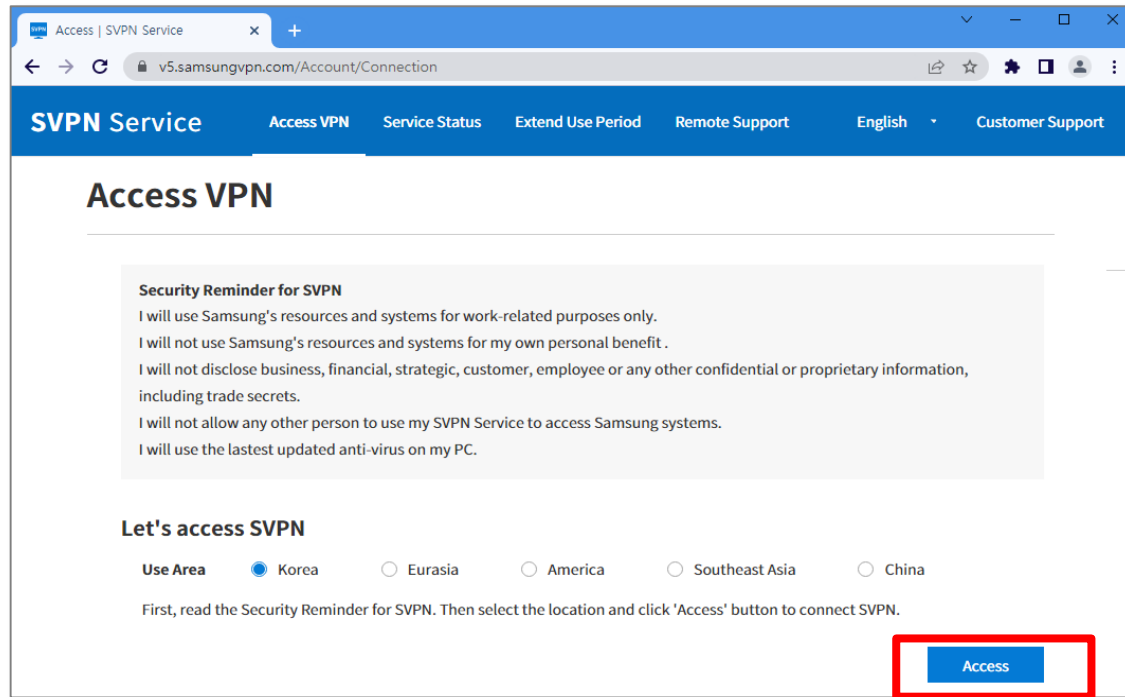

▶ SVPN 접속

• 접속지역 선택 후 [접속하기] 버튼 클릭

※ SSL VPN Client가 설치되지 않은 사용자는 수동설치 필요 (별첨#2 참조)

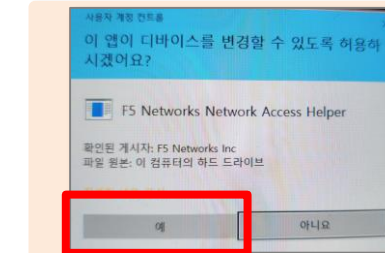

접속과정 중 사용자 계정 컨트롤(UAC) 알림 창 발생시 [예] 클릭 (F5 Networks Network Access Helper)

별첨#1. PC 지정

■ 접속 PC 지정

※ SVPN 서비스는 등록/지정된 1대의 PC에서만 접속 가능

▶ ID/PWD입력 Send OTP 클릭 시 사용자가 접속 시도하는 PC정보와 사용자에게 등록된 PC 정보를 비교

Send OTP
클릭

▶ 등록되지 않은 PC에서 접속 차단 (로그아웃)

PC Registration

※ 지정된 PC 정보 초기화 필요시
관리자에게 요청

You have tried to access the SVPN from a not designated PC.
※ This history will be notified to the security department.
Click the OK button, go to the information page.

OK

▶ PC 지정 프로세스

- 최초접속 or PC가 등록되어 있지 않은 경우 현재 PC 정보를 등록

※ 9 Page 3 참조

PC Registration

Connecting to the SVPN is only available on a designated single PC.
Do you want to register your current PC as a designated PC?

Cancel OK

v5.samsungvpn.com 내용:
Your PC has successfully registered.
Please log in again.

확인

▶ SVPN 이용자 포탈에서 로그인 시도

- ID/PWD 입력 후 Send OTP 클릭
- 접속한 PC 정보와 등록된 PC 정보를 비교 검증

별첨#2. SSL VPN Client 수동 설치

- SSL VPN Client 프로그램 수동 다운로드 및 설치
 - ▶ SSL VPN Client 프로그램이 설치되지 않은 경우 수동 설치 진행

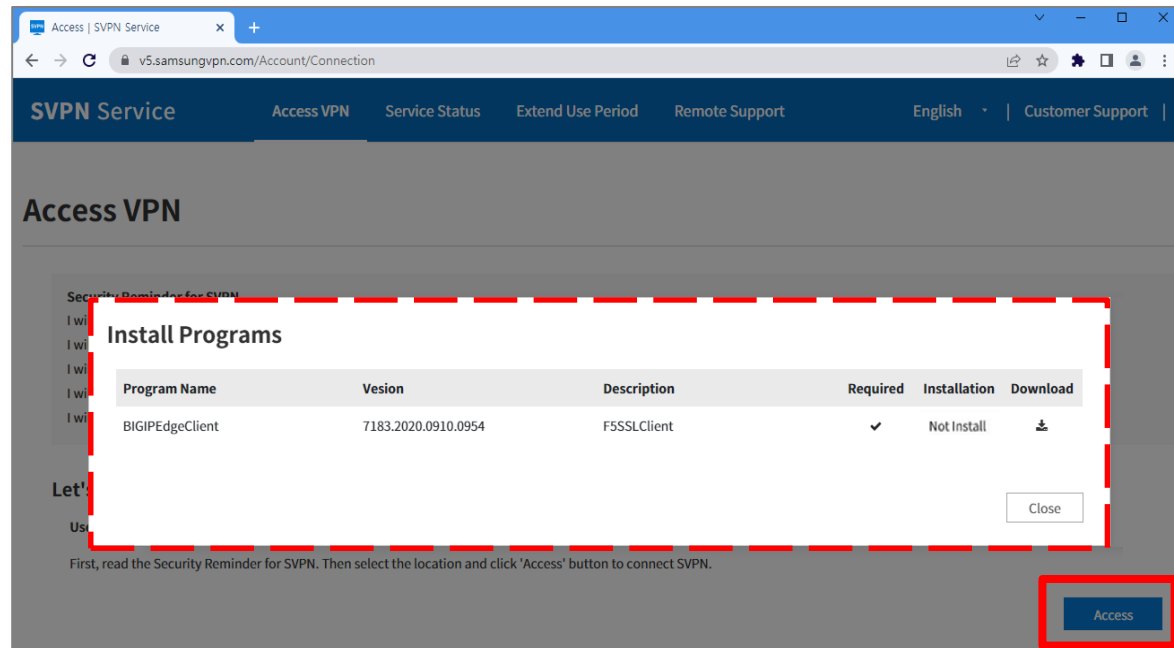

- ▶ SSL VPN Client 프로그램 설치 확인
 - [Access] 버튼 클릭 시 프로그램 설치 여부 확인
 - 프로그램 미설치 시 다운로드 팝업 발생

- ▶ 프로그램 다운로드 팝업 (자동 발생)
 - 다운로드 이미지 버튼 클릭

- ▶ SSL VPN Client 프로그램 다운로드
 - 프로그램 다운로드 (BIGIPEdgeClient_xxx.exe)
 - ※ 다운로드 폴더는 브라우저 옵션에서 확인

별첨#2. SSL VPN Client 수동 설치

- SSL VPN Client 프로그램 수동 다운로드 및 설치
 - ▶ SSL VPN Client 프로그램이 설치되지 않은 경우 수동 설치 진행

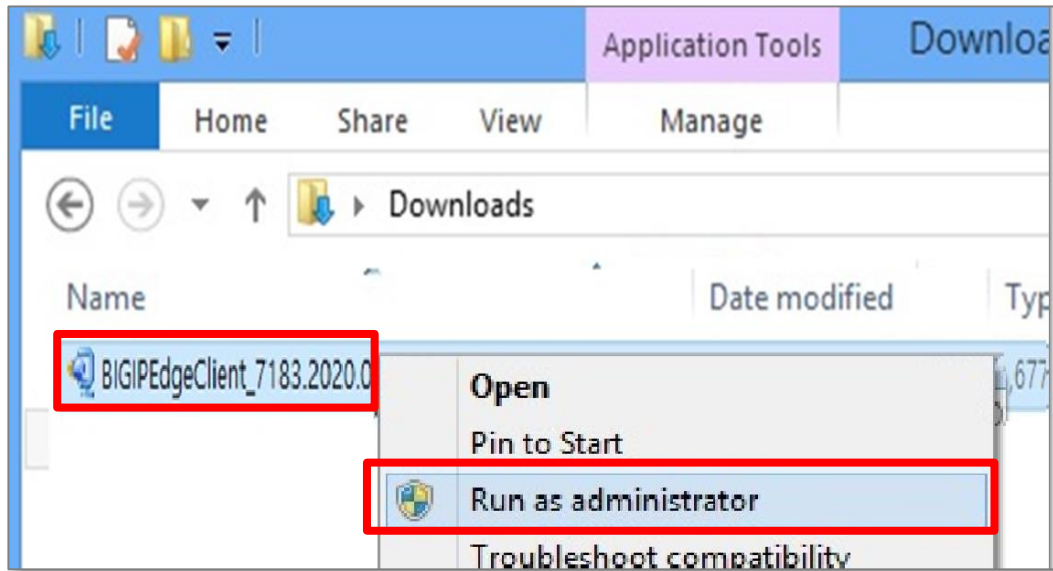

- ▶ BIGIPEdgeClient_xxx.exe 설치 파일 실행
 - BIGIPEdgeClient_xxx.exe 파일 마우스 우클릭
 - "관리자 권한으로 실행" 클릭

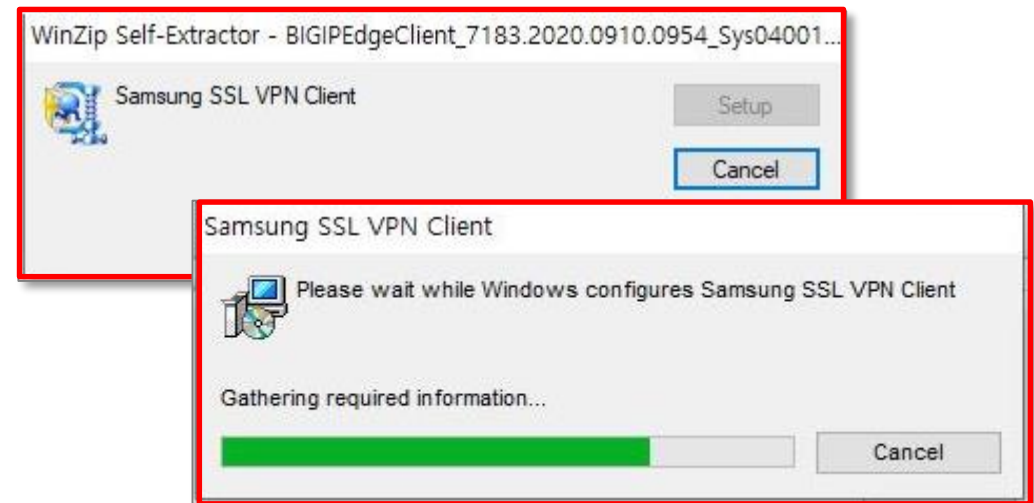

- ▶ VPN Client 프로그램 설치 진행
 - SSL VPN Client, BIGIPEdgeClient 프로그램 설치
 - Windows 제어판 → 프로그램 및 기능 목록에서 2개 프로그램 설치 확인

별첨#3. UBAS 설치/사용 방법 ① 설치 및 사용등록

■ SVPN 사용자 인증 및 UBAS APP 다운로드

- ▶ UBAS 사용자 등록을 위해 SVPN ID/Password 인증 및 UBAS APP 다운로드 URL 접속

1 [SVPN(Fingerprint)] 체크박스 선택

2 사용자의 SVPN ID입력 후 [PUSH 발송] 클릭

3 SVPN 비밀번호 입력 후 [인증] 클릭

4 모바일에서 UBAS 앱 다운로드 URL 접속

별첨#3. UBAS 설치/사용 방법 ① 설치 및 사용등록

■ UBAS APP 다운로드 및 설치

▶ 모바일에서 UBAS APP 다운로드 및 설치 진행

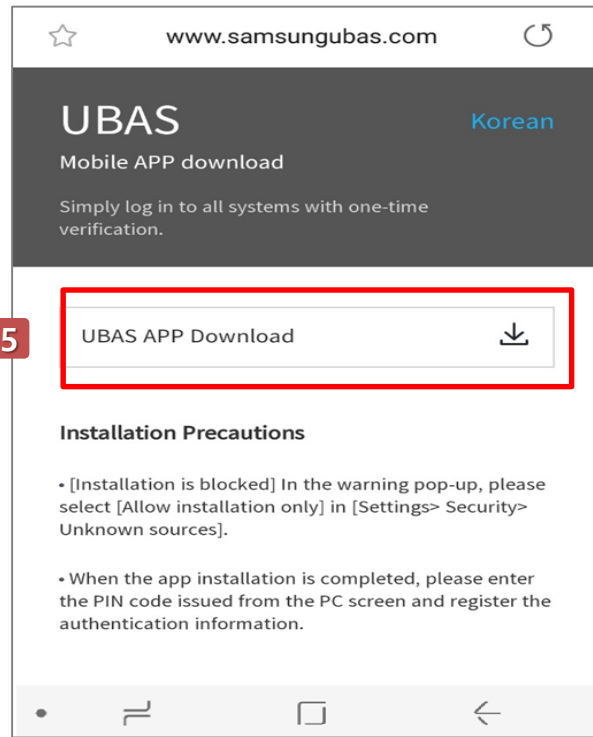

5 UBAS APP 다운로드

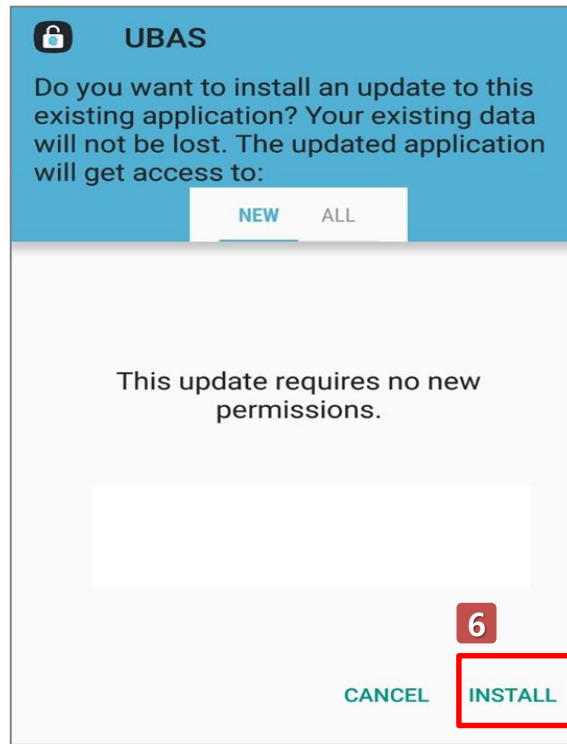

6 UBAS APP 설치

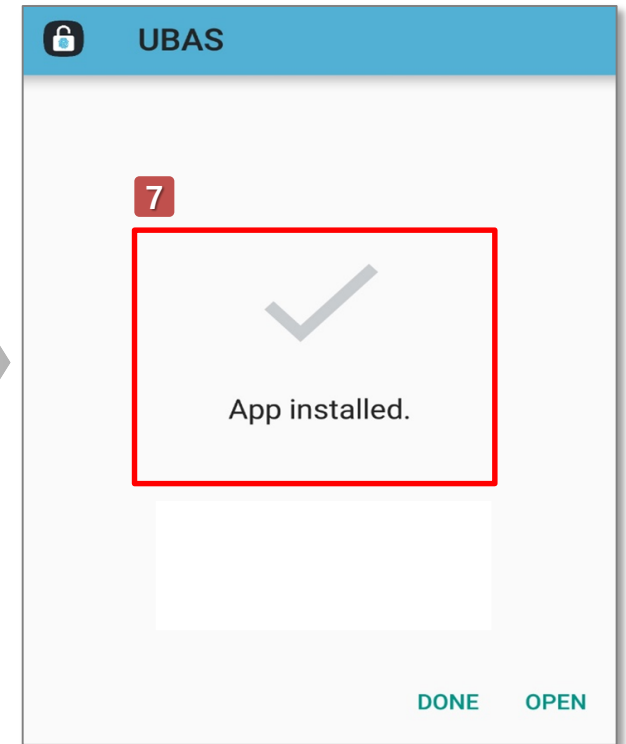

7 UBAS APP 설치 확인

별첨#3. UBAS 설치/사용 방법 ① 설치 및 사용등록

■ 생체인증(지문) 정보 등록

- ▶ UBAS APP 실행하여 PIN code 입력 후 지문정보 등록 ※ SVPN 서버에 지문정보를 저장하지 않습니다.

8 UBAS APP 실행 후 웹 화면의 "PIN code" 입력

9 지문 정보 등록

별첨#3. UBAS 설치/사용 방법 ② UBAS 초기화 및 재등록(모바일)

■ UBAS APP에서 등록된 인증 정보 초기화 및 재등록

▶ APP에서 인증 정보 초기화 후 [별첨#3. UBAS 설치/사용 방법 ① 설치 및 사용등록]에 따라 재등록

1 UBAS APP 실행 → 우측상단 메뉴 → "인증 정보 초기화" 클릭

2 "초기화" 버튼 클릭 후 지문인증

3 초기화 성공

별첨#3. UBAS 설치/사용 방법 ② UBAS 초기화 및 재등록(SVPN 포털)

■ SVPN 사용자 포털에서 인증 정보 초기화

- ▶ [Biometrics Device Initialize] 메뉴에서 SVPN ID와 OTP로 인증 후 초기화 수행

1 [Biometrics Device Initialize] 메뉴 클릭

2 SVPN ID 입력

3 OTP 수신 방법 선택 후 [Send] 클릭
• 외부 E-mail, Knox Messenger 중 1개 선택

4 수신한 OTP 입력 후 [OK] 클릭

별첨#3. UBAS 설치/사용 방법 ② UBAS 초기화 및 재등록(SVPN 포털)

- SVPN 사용자 포털에서 인증 정보 초기화 후 재등록
 - ▶ UBAS APP 실행하여 PIN code 입력 후 지문정보 등록 ※ 사전 UBAS APP 설치 필요

5 UBAS APP 실행 후 웹 화면의 "PIN code" 입력

6 지문 정보 등록

별첨#4. ID/Password 찾기 ① ID 찾기

- 사용자의 이름과 등록정보로 ID 찾기 기능 제공
 - ▶ 사용자의 이름과 등록된 전화번호 또는 외부 이메일 주소 입력

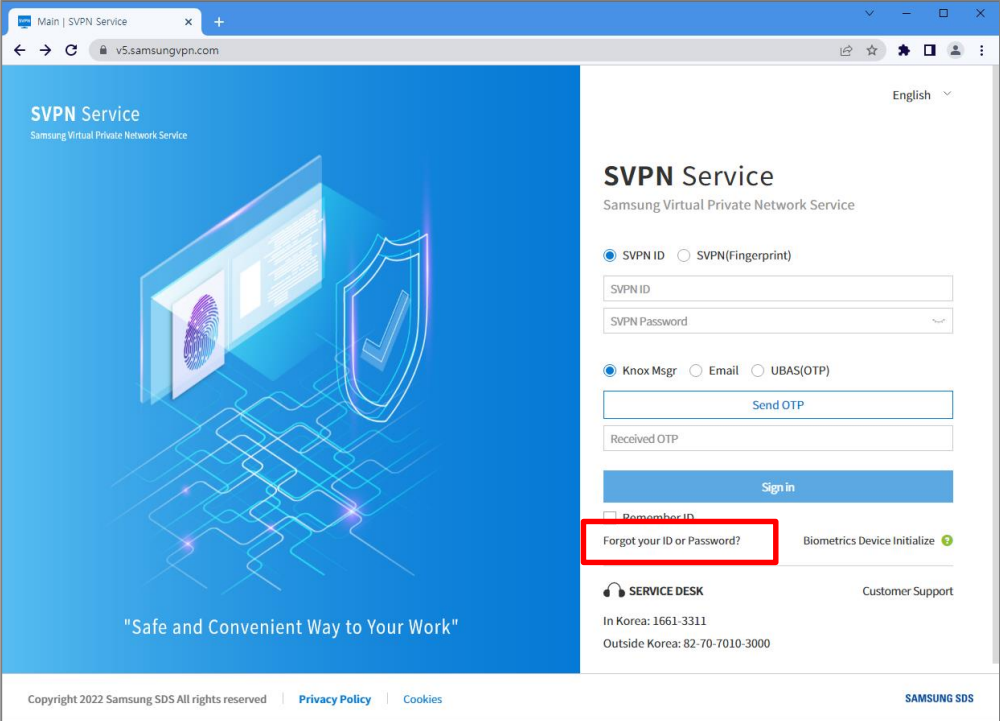

1 메인페이지의 "Find your ID or Password?" 클릭

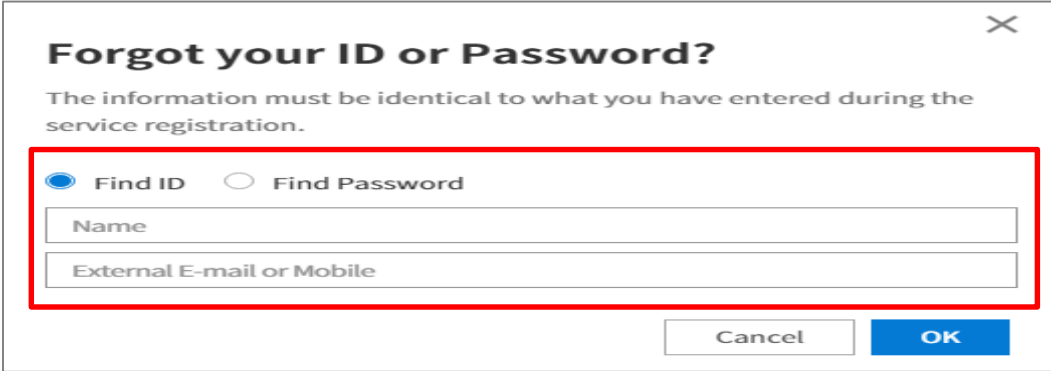

2 이름 및 등록정보 입력 (전화번호 or 이메일)

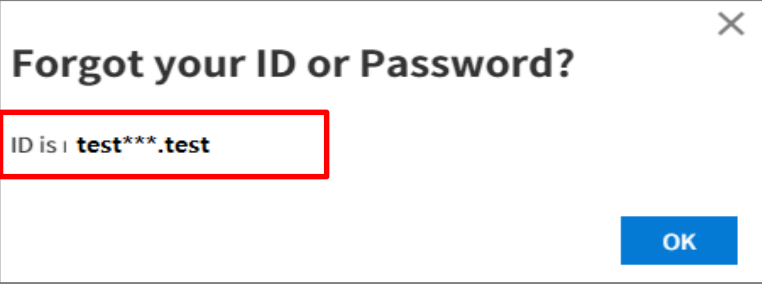

1. 메인페이지의 "Forgot your ID or Password?" 링크를 클릭합니다.

2. "Forgot your ID or Password?" 대화상자가 표시되며, "Find ID" 옵션을 선택하고 이름 및 등록정보(전화번호 또는 이메일)를 입력합니다.

3. 입력된 정보에 따라 ID가 검색되며, 예시로는 "ID is test***.test"가 표시됩니다.

별첨#4. ID/Password 찾기 ② Password찾기

■ 사용자의 이름과 등록정보로 Password 찾기 기능 제공

※ 지정된 PC에서 접속하는 경우에만 E-mail 사용 가능

▶ 사용자의 이름과 SVPN ID입력 후 2차 인증 수단으로 임시비밀번호 발급 및 비밀번호 재설정

① 지정된PC 없는 경우
② 지정된PC와 접속 PC가 불일치

2 이름 및 ID 입력

③ 지정PC와 접속PC가 동일 (일치)

※ 외부 이메일 수단 미제공

※ 외부 이메일 수단 제공

1 메인페이지의 "Find your ID or Password?" 클릭

SAMSUNG SDS